臺灣日日新報 昭和十二年九月九日 (日曜日) 第一万二千三百三十四號 A (一)

臺灣新民報 (夕刊) 五月八日 夕刊定価一部二錢

(第二期) (原第八千號) (明治廿一年五月九日第三種郵便物認可)

編輯兼發行人 佐々木 舜一
發行所 臺灣日日新報社 臺北市榮町四丁目參拾貳番地
臺北市榮町(電話七八五番) 基隆支局 基隆市旭町
臺中市寶町(電話壹〇七番) 臺中支局 臺中市錦町
臺南市錦町(電話貳〇七番) 臺南支局 臺南市錦町
花蓮港街入船町 花蓮港支局 花蓮港(ヘタカビル)
大阪市西區靱南通貳丁目 大阪支局 大阪市西區
東京市京橋區銀座三丁目 東京支局 東京市京橋區

國防國家建設へ
林内閣をリード
飽まで政策本位で
陸軍は好意的態度

【東京八日發】林内閣の前途は要するに、この方針に則り挙國一致の態勢如何はその運命を左右する重要な鍵となつて居るが、今日迄の處では未だ擧國一致の氣運に乏しく、殊に政黨を中心に林内閣を指導せんとする動向さへ見えないので、今日の陸軍の態度と當てはめよう、しかしながら林内閣の出現には來る特別議會に提出せるべき諸政策全部を一擧に提出させるといふのではなく、消化し得る範圍にて取捨選擇し、殘餘は次期通常議會に提出することにしても差支ないとして居り、この陸相の意圖に照しても林内閣に對し好意的態度を持してゐるものと見てよい、從つて最新の諸政策の實現を期待するものに對しては政黨と云はず其他の現狀維持的諸勢力と言はず相當強固な態度をもつて臨まんとする氣魄が漲れるが、同時に林首相が政黨の反發的氣勢其他の勢力に押されて内閣延命の見地だけから政策を犧牲にして妥協せんとするが如き事態に出づる場合には以上の如き態度も一變せざるを得ざる立場に置かれることは勿論であり、從つて陸軍としては内閣の動向について深甚なる注意を拂つてゐる模である

範圍

要望

滿洲國行政機構
改革斷行に決定
八日、要綱發表さる

【新京八日發】滿洲國は建國第二期の飛躍に備へるため行政機構の大改革を行ふに決定し、立法、監察を始め、民政、軍政、經濟、財政、要務、外交の六部を廢止し、協和會部、民生部、產業部、勞務局、外務局を新設し、且つ國務大臣を國務總理大臣一人となし、各部大臣は國務總理に隷屬することとなつた、その他參議に關する行政機構の刷新、整備を行ふ傍ら簡單な大改革である、滿洲國政府は八日午前九時三十分改革要綱を發表した次の通り

一、參議府の諮問機關を整理し總て廢止す

二、監察院を廢止し審計局を置く

三、行政改革に亙り考察の制度を强化し以て官紀の自制自戒と能率の增進とを圖るものとす、之がため經務廳及び各部を通じ必要なる內務制度の整備をなす

四、國務大臣は從來の國務總理のみとし各部大臣は國務總理に隷屬する各部の行政担當責任者たるものとす

五、總務廳の計畫、統制機能を整備强化するため國務總理官房の下に企畫委員會を置き經濟委員會等に分ち各方面の擴張者を網羅しもつて基本方策を審議せしめ國策の樹立に資せしむ

六、外交部を廢し外交を國務總理の直轄とす、即ち國務總理官房の下に外務局を置き駐外使節、領事官等の監督、考査、交涉、在外居住者の指導保護及び各政府間調査に關する事項を掌らしむ

七、軍政部及び民生部警務司を統合し治安部とす、而して國軍の編制及び配置を改正し直轄軍とを緊密に結合し以て地方治安維持の根幹たらしむるとともに國內緊急の際には主として國防の任に當らしむるとともに必要に應じ國內治安の維持に協力する

八、警務部を廢止し國務總理官房の下に興亞局を設く

九、民生、財政、實業及び文教の各部を改組し民生、產業、經濟及び文教の各部とす

【新京八日發】滿洲國政府は八日午前九時三十分改革要綱を發表したが概要左の通り

一、國務總理大臣一人となし、各部大臣は國務總理に隷屬することとなつた、その他參議に關する行政機構の刷新、整備を行ふ傍ら簡單な大改革である、滿洲國政府は八日午前九時三十分改革要綱を發表した

二、參議府の諮問機關を整理し總て廢止す

三、監察院を廢止し審計局を置く

四、國務大臣は從來の國務總理のみとし各部大臣は國務總理に隷屬する各部の行政担當責任者たるものとす

五、總務廳の計畫、統制機能を整備强化するため國務總理官房の下に企畫委員會を置き經濟委員會等に分ち各方面の擴張者を網羅しもつて基本方策を審議せしめ國策の樹立に資せしむ

六、外交部を廢し外交を國務總理の直轄とす、即ち國務總理官房の下に外務局を置き駐外使節、領事官等の監督、考査、交涉、在外居住者の指導保護及び各政府間調査に關する事項を掌らしむ

七、軍政部及び民生部警務司を統合し治安部とす、而して國軍の編制及び配置を改正し直轄軍とを緊密に結合し以て地方治安維持の根幹たらしむるとともに國內緊急の際には主として國防の任に當らしむるとともに必要に應じ國內治安の維持に協力する

八、警務部を廢止し國務總理官房の下に興亞局を設く

九、民生、財政、實業及び文教の各部を改組し民生、產業、經濟及び文教の各部とす

來月より實施
各省平均三割五分
鐵の使用を節約
國防關係分を除いて

【東京八日發】政府は鐵の需給關係を緩和することになり、主要省と各省に於ける鐵の使用量を最近に於ける實績の五割を基礎として、各省平均三割五分の節約を斷行することに決定した、右に關する閣議は八日午前十時より開かれたが、これに先だち吉野鐵相は八日午前九時半より鐵鋼統制會社、日本製鐵會社、日本鋼管會社、川崎製鐵會社、日本鐵鋼統制會社、東京鐵鋼會社、淺野製鐵會社、日本鐵鋼販賣會社、日本鐵鋼原料會社、日本鐵鋼工業會社、日本鐵鋼業組合、日本鐵鋼販賣組合、日本鐵鋼原料組合、日本鐵鋼工業組合、日本鐵鋼業組合の各代表者を招致し、鐵鋼需給の現狀を説明し、協力を求めた、尚ほ鐵鋼の使用節約は來る七月一日より實施することに決定した

郵船は增配
利益金三百萬圓增
社員には臨時手當

【東京八日發】郵船では七日決算

民間側が直ちに
實行責任を持つ
物價對策委員會について 伍堂商相語る

【名古屋七日發本社特電】六日名古屋商工會議所に於ける物價對策委員會に於ける左の如く語つた

物價對策委員會の委員十五名の顔觸は現在閣内交涉中であるが此十五名の一般委員によつて先づ當面の緊急物價對策を提へて大體の解決方針を決め、右の方針に基いて次に部門別の特別委員會に具體策を作成して貰ふ筈だ、特別委員數二十名は現在折衝中だ、具體案の決定は全委員會に責任を持つて貰ひ政府の諮問に對する答申案ではなく民間側で直ちに實行責任を持つ自主的自治的な物價統制案とする心算だ、若し自治的な統制が出來ない場合には法律的統制にして呉れとの結論が出れば法案も考慮する、右の結論は特別委員會の始まるまでに成るべく早く出して貰ひたいものだ、若し法律が必要とあれば即時特別議會に出す考へだ、尚民生安定策を中心とする物價對策には米價も勿論議題となるから農林大臣を副會長に入れた訳だ其の他にしろ各省關係の政策を打擬して國民生活の綜合的見地から統制經濟を考慮する必要があると思つてゐる

各省平均三割五分
鐵の使用を節約
國防關係分を除いて

【東京八日發】政府は鐵の需給關係を緩和することになり、主要省と各省に於ける鐵の使用量を最近に於ける實績の五割を基礎として、各省平均三割五分の節約を斷行することに決定した、右に關する閣議は八日午前十時より開かれたが、これに先だち吉野鐵相は八日午前九時半より鐵鋼統制會社、日本製鐵會社、日本鋼管會社、川崎製鐵會社、日本鐵鋼統制會社、東京鐵鋼會社、淺野製鐵會社、日本鐵鋼販賣會社、日本鐵鋼原料會社、日本鐵鋼工業會社、日本鐵鋼業組合、日本鐵鋼販賣組合、日本鐵鋼原料組合、日本鐵鋼工業組合、日本鐵鋼業組合の各代表者を招致し、鐵鋼需給の現狀を説明し、協力を求めた、尚ほ鐵鋼の使用節約は來る七月一日より實施することに決定した

驅逐艦上で
摸擬點呼
廿一日基隆に入港

馬公要港部第二驅逐隊第一、第二、第三、第四、第五、第六、第七、第八、第九、第十、第十一、第十二、第十三、第十四、第十五、第十六、第十七、第十八、第十九、第二十、第二十一、第二十二、第二十三、第二十四、第二十五、第二十六、第二十七、第二十八、第二十九、第三十、第三十一、第三十二、第三十三、第三十四、第三十五、第三十六、第三十七、第三十八、第三十九、第四十、第四十一、第四十二、第四十三、第四十四、第四十五、第四十六、第四十七、第四十八、第四十九、第五十、第五十一、第五十二、第五十三、第五十四、第五十五、第五十六、第五十七、第五十八、第五十九、第六十、第六十一、第六十二、第六十三、第六十四、第六十五、第六十六、第六十七、第六十八、第六十九、第七十、第七十一、第七十二、第七十三、第七十四、第七十五、第七十六、第七十七、第七十八、第七十九、第八十、第八十一、第八十二、第八十三、第八十四、第八十五、第八十六、第八十七、第八十八、第八十九、第九十、第九十一、第九十二、第九十三、第九十四、第九十五、第九十六、第九十七、第九十八、第九十九、第一百、第一百一、第一百二、第一百三、第一百四、第一百五、第一百六、第一百七、第一百八、第一百九、第一百十、第一百十一、第一百十二、第一百十三、第一百十四、第一百十五、第一百十六、第一百十七、第一百十八、第一百十九、第一百二十、第一百二十一、第一百二十二、第一百二十三、第一百二十四、第一百二十五、第一百二十六、第一百二十七、第一百二十八、第一百二十九、第一百三十、第一百三十一、第一百三十二、第一百三十三、第一百三十四、第一百三十五、第一百三十六、第一百三十七、第一百三十八、第一百三十九、第一百四十、第一百四十一、第一百四十二、第一百四十三、第一百四十四、第一百四十五、第一百四十六、第一百四十七、第一百四十八、第一百四十九、第一百五十、第一百五十一、第一百五十二、第一百五十三、第一百五十四、第一百五十五、第一百五十六、第一百五十七、第一百五十八、第一百五十九、第一百六十、第一百六十一、第一百六十二、第一百六十三、第一百六十四、第一百六十五、第一百六十六、第一百六十七、第一百六十八、第一百六十九、第一百七十、第一百七十一、第一百七十二、第一百七十三、第一百七十四、第一百七十五、第一百七十六、第一百七十七、第一百七十八、第一百七十九、第一百八十、第一百八十一、第一百八十二、第一百八十三、第一百八十四、第一百八十五、第一百八十六、第一百八十七、第一百八十八、第一百八十九、第一百九十、第一百九十一、第一百九十二、第一百九十三、第一百九十四、第一百九十五、第一百九十六、第一百九十七、第一百九十八、第一百九十九、第二百、第二百一、第二百二、第二百三、第二百四、第二百五、第二百六、第二百七、第二百八、第二百九、第二百十、第二百十一、第二百十二、第二百十三、第二百十四、第二百十五、第二百十六、第二百十七、第二百十八、第二百十九、第二百二十、第二百二十一、第二百二十二、第二百二十三、第二百二十四、第二百二十五、第二百二十六、第二百二十七、第二百二十八、第二百二十九、第二百三十、第二百三十一、第二百三十二、第二百三十三、第二百三十四、第二百三十五、第二百三十六、第二百三十七、第二百三十八、第二百三十九、第二百四十、第二百四十一、第二百四十二、第二百四十三、第二百四十四、第二百四十五、第二百四十六、第二百四十七、第二百四十八、第二百四十九、第二百五十、第二百五十一、第二百五十二、第二百五十三、第二百五十四、第二百五十五、第二百五十六、第二百五十七、第二百五十八、第二百五十九、第二百六十、第二百六十一、第二百六十二、第二百六十三、第二百六十四、第二百六十五、第二百六十六、第二百六十七、第二百六十八、第二百六十九、第二百七十、第二百七十一、第二百七十二、第二百七十三、第二百七十四、第二百七十五、第二百七十六、第二百七十七、第二百七十八、第二百七十九、第二百八十、第二百八十一、第二百八十二、第二百八十三、第二百八十四、第二百八十五、第二百八十六、第二百八十七、第二百八十八、第二百八十九、第二百九十、第二百九十一、第二百九十二、第二百九十三、第二百九十四、第二百九十五、第二百九十六、第二百九十七、第二百九十八、第二百九十九、第三百、第三百一、第三百二、第三百三、第三百四、第三百五、第三百六、第三百七、第三百八、第三百九、第三百十、第三百十一、第三百十二、第三百十三、第三百十四、第三百十五、第三百十六、第三百十七、第三百十八、第三百十九、第三百二十、第三百二十一、第三百二十二、第三百二十三、第三百二十四、第三百二十五、第三百二十六、第三百二十七、第三百二十八、第三百二十九、第三百三十、第三百三十一、第三百三十二、第三百三十三、第三百三十四、第三百三十五、第三百三十六、第三百三十七、第三百三十八、第三百三十九、第三百四十、第三百四十一、第三百四十二、第三百四十三、第三百四十四、第三百四十五、第三百四十六、第三百四十七、第三百四十八、第三百四十九、第三百五十、第三百五十一、第三百五十二、第三百五十三、第三百五十四、第三百五十五、第三百五十六、第三百五十七、第三百五十八、第三百五十九、第三百六十、第三百六十一、第三百六十二、第三百六十三、第三百六十四、第三百六十五、第三百六十六、第三百六十七、第三百六十八、第三百六十九、第三百七十、第三百七十一、第三百七十二、第三百七十三、第三百七十四、第三百七十五、第三百七十六、第三百七十七、第三百七十八、第三百七十九、第三百八十、第三百八十一、第三百八十二、第三百八十三、第三百八十四、第三百八十五、第三百八十六、第三百八十七、第三百八十八、第三百八十九、第三百九十、第三百九十一、第三百九十二、第三百九十三、第三百九十四、第三百九十五、第三百九十六、第三百九十七、第三百九十八、第三百九十九、第四百、第四百一、第四百二、第四百三、第四百四、第四百五、第四百六、第四百七、第四百八、第四百九、第四百十、第四百十一、第四百十二、第四百十三、第四百十四、第四百十五、第四百十六、第四百十七、第四百十八、第四百十九、第四百二十、第四百二十一、第四百二十二、第四百二十三、第四百二十四、第四百二十五、第四百二十六、第四百二十七、第四百二十八、第四百二十九、第四百三十、第四百三十一、第四百三十二、第四百三十三、第四百三十四、第四百三十五、第四百三十六、第四百三十七、第四百三十八、第四百三十九、第四百四十、第四百四十一、第四百四十二、第四百四十三、第四百四十四、第四百四十五、第四百四十六、第四百四十七、第四百四十八、第四百四十九、第四百五十、第四百五十一、第四百五十二、第四百五十三、第四百五十四、第四百五十五、第四百五十六、第四百五十七、第四百五十八、第四百五十九、第四百六十、第四百六十一、第四百六十二、第四百六十三、第四百六十四、第四百六十五、第四百六十六、第四百六十七、第四百六十八、第四百六十九、第四百七十、第四百七十一、第四百七十二、第四百七十三、第四百七十四、第四百七十五、第四百七十六、第四百七十七、第四百七十八、第四百七十九、第四百八十、第四百八十一、第四百八十二、第四百八十三、第四百八十四、第四百八十五、第四百八十六、第四百八十七、第四百八十八、第四百八十九、第四百九十、第四百九十一、第四百九十二、第四百九十三、第四百九十四、第四百九十五、第四百九十六、第四百九十七、第四百九十八、第四百九十九、第五百、第五百一、第五百二、第五百三、第五百四、第五百五、第五百六、第五百七、第五百八、第五百九、第五百十、第五百十一、第五百十二、第五百十三、第五百十四、第五百十五、第五百十六、第五百十七、第五百十八、第五百十九、第五百二十、第五百二十一、第五百二十二、第五百二十三、第五百二十四、第五百二十五、第五百二十六、第五百二十七、第五百二十八、第五百二十九、第五百三十、第五百三十一、第五百三十二、第五百三十三、第五百三十四、第五百三十五、第五百三十六、第五百三十七、第五百三十八、第五百三十九、第五百四十、第五百四十一、第五百四十二、第五百四十三、第五百四十四、第五百四十五、第五百四十六、第五百四十七、第五百四十八、第五百四十九、第五百五十、第五百五十一、第五百五十二、第五百五十三、第五百五十四、第五百五十五、第五百五十六、第五百五十七、第五百五十八、第五百五十九、第五百六十、第五百六十一、第五百六十二、第五百六十三、第五百六十四、第五百六十五、第五百六十六、第五百六十七、第五百六十八、第五百六十九、第五百七十、第五百七十一、第五百七十二、第五百七十三、第五百七十四、第五百七十五、第五百七十六、第五百七十七、第五百七十八、第五百七十九、第五百八十、第五百八十一、第五百八十二、第五百八十三、第五百八十四、第五百八十五、第五百八十六、第五百八十七、第五百八十八、第五百八十九、第五百九十、第五百九十一、第五百九十二、第五百九十三、第五百九十四、第五百九十五、第五百九十六、第五百九十七、第五百九十八、第五百九十九、第六百、第六百一、第六百二、第六百三、第六百四、第六百五、第六百六、第六百七、第六百八、第六百九、第六百十、第六百十一、第六百十二、第六百十三、第六百十四、第六百十五、第六百十六、第六百十七、第六百十八、第六百十九、第六百二十、第六百二十一、第六百二十二、第六百二十三、第六百二十四、第六百二十五、第六百二十六、第六百二十七、第六百二十八、第六百二十九、第六百三十、第六百三十一、第六百三十二、第六百三十三、第六百三十四、第六百三十五、第六百三十六、第六百三十七、第六百三十八、第六百三十九、第六百四十、第六百四十一、第六百四十二、第六百四十三、第六百四十四、第六百四十五、第六百四十六、第六百四十七、第六百四十八、第六百四十九、第六百五十、第六百五十一、第六百五十二、第六百五十三、第六百五十四、第六百五十五、第六百五十六、第六百五十七、第六百五十八、第六百五十九、第六百六十、第六百六十一、第六百六十二、第六百六十三、第六百六十四、第六百六十五、第六百六十六、第六百六十七、第六百六十八、第六百六十九、第六百七十、第六百七十一、第六百七十二、第六百七十三、第六百七十四、第六百七十五、第六百七十六、第六百七十七、第六百七十八、第六百七十九、第六百八十、第六百八十一、第六百八十二、第六百八十三、第六百八十四、第六百八十五、第六百八十六、第六百八十七、第六百八十八、第六百八十九、第六百九十、第六百九十一、第六百九十二、第六百九十三、第六百九十四、第六百九十五、第六百九十六、第六百九十七、第六百九十八、第六百九十九、第七百、第七百一、第七百二、第七百三、第七百四、第七百五、第七百六、第七百七、第七百八、第七百九、第七百十、第七百十一、第七百十二、第七百十三、第七百十四、第七百十五、第七百十六、第七百十七、第七百十八、第七百十九、第七百二十、第七百二十一、第七百二十二、第七百二十三、第七百二十四、第七百二十五、第七百二十六、第七百二十七、第七百二十八、第七百二十九、第七百三十、第七百三十一、第七百三十二、第七百三十三、第七百三十四、第七百三十五、第七百三十六、第七百三十七、第七百三十八、第七百三十九、第七百四十、第七百四十一、第七百四十二、第七百四十三、第七百四十四、第七百四十五、第七百四十六、第七百四十七、第七百四十八、第七百四十九、第七百五十、第七百五十一、第七百五十二、第七百五十三、第七百五十四、第七百五十五、第七百五十六、第七百五十七、第七百五十八、第七百五十九、第七百六十、第七百六十一、第七百六十二、第七百六十三、第七百六十四、第七百六十五、第七百六十六、第七百六十七、第七百六十八、第七百六十九、第七百七十、第七百七十一、第七百七十二、第七百七十三、第七百七十四、第七百七十五、第七百七十六、第七百七十七、第七百七十八、第七百七十九、第七百八十、第七百八十一、第七百八十二、第七百八十三、第七百八十四、第七百八十五、第七百八十六、第七百八十七、第七百八十八、第七百八十九、第七百九十、第七百九十一、第七百九十二、第七百九十三、第七百九十四、第七百九十五、第七百九十六、第七百九十七、第七百九十八、第七百九十九、第八百、第八百一、第八百二、第八百三、第八百四、第八百五、第八百六、第八百七、第八百八、第八百九、第八百十、第八百十一、第八百十二、第八百十三、第八百十四、第八百十五、第八百十六、第八百十七、第八百十八、第八百十九、第八百二十、第八百二十一、第八百二十二、第八百二十三、第八百二十四、第八百二十五、第八百二十六、第八百二十七、第八百二十八、第八百二十九、第八百三十、第八百三十一、第八百三十二、第八百三十三、第八百三十四、第八百三十五、第八百三十六、第八百三十七、第八百三十八、第八百三十九、第八百四十、第八百四十一、第八百四十二、第八百四十三、第八百四十四、第八百四十五、第八百四十六、第八百四十七、第八百四十八、第八百四十九、第八百五十、第八百五十一、第八百五十二、第八百五十三、第八百五十四、第八百五十五、第八百五十六、第八百五十七、第八百五十八、第八百五十九、第八百六十、第八百六十一、第八百六十二、第八百六十三、第八百六十四、第八百六十五、第八百六十六、第八百六十七、第八百六十八、第八百六十九、第八百七十、第八百七十一、第八百七十二、第八百七十三、第八百七十四、第八百七十五、第八百七十六、第八百七十七、第八百七十八、第八百七十九、第八百八十、第八百八十一、第八百八十二、第八百八十三、第八百八十四、第八百八十五、第八百八十六、第八百八十七、第八百八十八、第八百八十九、第八百九十、第八百九十一、第八百九十二、第八百九十三、第八百九十四、第八百九十五、第八百九十六、第八百九十七、第八百九十八、第八百九十九、第九百、第九百一、第九百二、第九百三、第九百四、第九百五、第九百六、第九百七、第九百八、第九百九、第九百十、第九百十一、第九百十二、第九百十三、第九百十四、第九百十五、第九百十六、第九百十七、第九百十八、第九百十九、第九百二十、第九百二十一、第九百二十二、第九百二十三、第九百二十四、第九百二十五、第九百二十六、第九百二十七、第九百二十八、第九百二十九、第九百三十、第九百三十一、第九百三十二、第九百三十三、第九百三十四、第九百三十五、第九百三十六、第九百三十七、第九百三十八、第九百三十九、第九百四十、第九百四十一、第九百四十二、第九百四十三、第九百四十四、第九百四十五、第九百四十六、第九百四十七、第九百四十八、第九百四十九、第九百五十、第九百五十一、第九百五十二、第九百五十三、第九百五十四、第九百五十五、第九百五十六、第九百五十七、第九百五十八、第九百五十九、第九百六十、第九百六十一、第九百六十二、第九百六十三、第九百六十四、第九百六十五、第九百六十六、第九百六十七、第九百六十八、第九百六十九、第九百七十、第九百七十一、第九百七十二、第九百七十三、第九百七十四、第九百七十五、第九百七十六、第九百七十七、第九百七十八、第九百七十九、第九百八十、第九百八十一、第九百八十二、第九百八十三、第九百八十四、第九百八十五、第九百八十六、第九百八十七、第九百八十八、第九百八十九、第九百九十、第九百九十一、第九百九十二、第九百九十三、第九百九十四、第九百九十五、第九百九十六、第九百九十七、第九百九十八、第九百九十九、第一千、第一千一、第一千二、第一千三、第一千四、第一千五、第一千六、第一千七、第一千八、第一千九、第一千十、第一千十一、第一千十二、第一千十三、第一千十四、第一千十五、第一千十六、第一千十七、第一千十八、第一千十九、第一千二十、第一千二十一、第一千二十二、第一千二十三、第一千二十四、第一千二十五、第一千二十六、第一千二十七、第一千二十八、第一千二十九、第一千三十、第一千三十一、第一千三十二、第一千三十三、第一千三十四、第一千三十五、第一千三十六、第一千三十七、第一千三十八、第一千三十九、第一千四十、第一千四十一、第一千四十二、第一千四十三、第一千四十四、第一千四十五、第一千四十六、第一千四十七、第一千四十八、第一千四十九、第一千五十、第一千五十一、第一千五十二、第一千五十三、第一千五十四、第一千五十五、第一千五十六、第一千五十七、第一千五十八、第一千五十九、第一千六十、第一千六十一、第一千六十二、第一千六十三、第一千六十四、第一千六十五、第一千六十六、第一千六十七、第一千六十八、第一千六十九、第一千七十、第一千七十一、第一千七十二、第一千七十三、第一千七十四、第一千七十五、第一千七十六、第一千七十七、第一千七十八、第一千七十九、第一千八十、第一千八十一、第一千八十二、第一千八十三、第一千八十四、第一千八十五、第一千八十六、第一千八十七、第一千八十八、第一千八十九、第一千九十、第一千九十一、第一千九十二、第一千九十三、第一千九十四、第一千九十五、第一千九十六、第一千九十七、第一千九十八、第一千九十九、第一千百、第一千百一、第一千百二、第一千百三、第一千百四、第一千百五、第一千百六、第一千百七、第一千百八、第一千百九、第一千百十、第一千百十一、第一千百十二、第一千百十三、第一千百十四、第一千百十五、第一千百十六、第一千百十七、第一千百十八、第一千百十九、第一千百二十、第一千百二十一、第一千百二十二、第一千百二十三、第一千百二十四、第一千百二十五、第一千百二十六、第一千百二十七、第一千百二十八、第一千百二十九、第一千百三十、第一千百三十一、第一千百三十二、第一千百三十三、第一千百三十四、第一千百三十五、第一千百三十六、第一千百三十七、第一千百三十八、第一千百三十九、第一千百四十、第一千百四十一、第一千百四十二、第一千百四十三、第一千百四十四、第一千百四十五、第一千百四十六、第一千百四十七、第一千百四十八、第一千百四十九、第一千百五十、第一千百五十一、第一千百五十二、第一千百五十三、第一千百五十四、第一千百五十五、第一千百五十六、第一千百五十七、第一千百五十八、第一千百五十九、第一千百六十、第一千百六十一、第一千百六十二、第一千百六十三、第一千百六十四、第一千百六十五、第一千百六十六、第一千百六十七、第一千百六十八、第一千百六十九、第一千百七十、第一千百七十一、第一千百七十二、第一千百七十三、第一千百七十四、第一千百七十五、第一千百七十六、第一千百七十七、第一千百七十八、第一千百七十九、第一千百八十、第一千百八十一、第一千百八十二、第一千百八十三、第一千百八十四、第一千百八十五、第一千百八十六、第一千百八十七、第一千百八十八、第一千百八十九、第一千百九十、第一千百九十一、第一千百九十二、第一千百九十三、第一千百九十四、第一千百九十五、第一千百九十六、第一千百九十七、第一千百九十八、第一千百九十九、第一千二百、第一千二百一、第一千二百二、第一千二百三、第一千二百四、第一千二百五、第一千二百六、第一千二百七、第一千二百八、第一千二百九、第一千二百十、第一千二百十一、第一千二百十二、第一千二百十三、第一千二百十四、第一千二百十五、第一千二百十六、第一千二百十七、第一千二百十八、第一千二百十九、第一千二百二十、第一千二百二十一、第一千二百二十二、第一千二百二十三、第一千二百二十四、第一千二百二十五、第一千二百二十六、第一千二百二十七、第一千二百二十八、第一千二百二十九、第一千二百三十、第一千二百三十一、第一千二百三十二、第一千二百三十三、第一千二百三十四、第一千二百三十五、第一千二百三十六、第一千二百三十七、第一千二百三十八、第一千二百三十九、第一千二百四十、第一千二百四十一、第一千二百四十二、第一千二百四十三、第一千二百四十四、第一千二百四十五、第一千二百四十六、第一千二百四十七、第一千二百四十八、第一千二百四十九、第一千二百五十、第一千二百五十一、第一千二百五十二、第一千二百五十三、第一千二百五十四、第一千二百五十五、第一千二百五十六、第一千二百五十七、第一千二百五十八、第一千二百五十九、第一千二百六十、第一千二百六十一、第一千二百六十二、第一千二百六十三、第一千二百六十四、第一千二百六十五、第一千二百六十六、第一千二百六十七、第一千二百六十八、第一千二百六十九、第一千二百七十、第一千二百七十一、第一千二百七十二、第一千二百七十三、第一千二百七十四、第一千二百七十五、第一千二百七十六、第一千二百七十七、第一千二百七十八、第一千二百七十九、第一千二百八十、第一千二百八十一、第一千二百八十二、第一千二百八十三、第一千二百八十四、第一千二百八十五、第一千二百八十六、第一千二百八十七、第一千二百八十八、第一千二百八十九、第一千二百九十、第一千二百九十一、第一千二百九十二、第一千二百九十三、第一千二百九十四、第一千二百九十五、第一千二百九十六、第一千二百九十七、第一千二百九十八、第一千二百九十九、第一千三百、第一千三百一、第一千三百二、第一千三百三、第一千三百四、第一千三百五、第一千三百六、第一千三百七、第一千三百八、第一千三百九、第一千三百十、第一千三百十一、第一千三百十二、第一千三百十三、第一千三百十四、第一千三百十五、第一千三百十六、第一千三百十七、第一千三百十八、第一千三百十九、第一千三百二十、第一千三百二十一、第一千三百二十二、第一千三百二十三、第一千三百二十四、第一千三百二十五、第一千三百二十六、第一千三百二十七、第一千三百二十八、第一千三百二十九、第一千三百三十、第一千三百三十一、第一千三百三十二、第一千三百三十三、第一千三百三十四、第一千三百三十五、第一千三百三十六、第一千三百三十七、第一千三百三十八、第一千三百三十九、第一千三百四十、第一千三百四十一、第一千三百四十二、第一千三百四十三、第一千三百四十四、第一千三百四十五、第一千三百四十六、第一千三百四十七、第一千三百四十八、第一千三百四十九、第一千三百五十、第一千三百五十一、第一千三百五十二、第一千三百五十三、第一千三百五十四、第一千三百五十五、第一千三百五十六、第一千三百五十七、第一千三百五十八、第一千三百五十九、第一千三百六十、第一千三百六十一、第一千三百六十二、第一千三百六十三、第一千三百六十四、第一千三百六十五、第一千三百六十六、第一千三百六十七、第一千三百六十八、第一千三百六十九、第一千三百七十、第一千三百七十一、第一千三百七十二、第一千三百七十三、第一千三百七十四、第一千三百七十五、第一千三百七十六、第一千三百七十七、第一千三百七十八、第一千三百七十九、第一千三百八十、第一千三百八十一、第一千三百八十二、第一千三百八十三、第一千三百八十四、第一千三百八十五、第一千三百八十六、第一千三百八十七、第一千三百八十八、第一千三百八十九、第一千三百九十、第一千三百九十一、第一千三百九十二、第一千三百九十三、第一千三百九十四、第一千三百九十五、第一千三百九十六、第一千三百九十七、第一千三百九十八、第一千三百九十九、第一千四百、第一千四百一、第一千四百二、第一千四百三、第一千四百四、第一千四百五、第一千四百六、第一千四百七、第一千四百八、第一千四百九、第一千四百十、第一千四百十一、第一千四百十二、第一千四百十三、第一千四百十四、第一千四百十五、第一千四百十六、第一千四百十七、第一千四百十八、第一千四百十九、第一千四百二十、第一千四百二十一、第一千四百二十二、第一千四百二十三、第一千四百二十四、第一千四百二十五、第一千四百二十六、第一千四百二十七、第一千四百二十八、第一千四百二十九、第一千四百三十、第一千四百三十一、第一千四百三十二、第一千四百三十三、第一千四百三十四、第一千四百三十五、第一千四百三十六、第一千四百三十七、第一千四百三十八、第一千四百三十九、第一千四百四十、第一千四百四十一、第一千四百四十二、第一千四百四十三、第一千四百四十四、第一千四百四十五、第一千四百四十六、第一千四百四十七、第一千四百四十八、第一千四百四十九、第一千四百五十、第一千四百五十一、第一千四百五十二、第一千四百五十三、第一千四百五十四、第一千四百五十五、第一千四百五十六、第一千四百五十七、第一千四百五十八、第一千四百五十九、第一千四百六十、第一千四百六十一、第一千四百六十二、第一千四百六十三、第一千四百六十四、第一千四百六十五、第一千四百六十六、第一千四百六十七、第一千四百六十八、第一千四百六十九、第一千四百七十、第一千四百七十一、第一千四百七十二、第一千四百七十三、第一千四百七十四、第一千四百七十五、第一千四百七十六、第一千四百七十七、第一千四百七十八、第一千四百七十九、第一千四百八十、第一千四百八十一、第一千四百八十二、第一千四百八十三、第一千四百八十四、第一千四百八十五、第一千四百八十六、第一千四百八十七、第一千四百八十八、第一千四百八十九、第一千四百九十、第一千四百九十一、第一千四百九十二、第一千四百九十三、第一千四百九十四、第一千四百九十五、第一千四百九十六、第一千四百九十七、第一千四百九十八、第一千四百九十九、第一千五百、第一千五百一、第一千五百二、第一千五百三、第一千五百四、第一千五百五、第一千五百六、第一千五百七、第一千五百八、第一千五百九、第一千五百十、第一千五百十一、第一千五百十二、第一千五百十三、第一千五百十四、第一千五百十五、第一千五百十六、第一千五百十七、第一千五百十八、第一千五百十九、第一千五百二十、第一千五百二十一、第一千五百二十二、第一千五百二十三、第一千五百二十四、第一千五百二十五、第一千五百二十六、第一千五百二十七、第一千五百二十八、第一千五百二十九、第一千五百三十、第一千五百三十一、第一千五百三十二、第一千五百三十三、第一千五百三十四、第一千五百三十五、第一千五百三十六、第一千五百三十七、第一千五百三十八、第一千五百三十九、第一千五百四十、第一千五百四十一、第一千五百四十二、第一千五百四十三、第一千五百四十四、第一千五百四十五、第一千五百四十六、第一千五百四十七、第一千五百四十八、第一千五百四十九、第一千五百五十、第一千五百五十一、第一千五百五十二、第一千五百五十三、第一千五百五十四、第一千五百五十五、第一千五百五十六、第一千五百五十七、第一千五百五十八、第一千五百五十九、第一千五百六十、第一千五百六十一、第一千五百六十二、第一千五百六十三、第一千五百六十四、第一千五百六十五、第一千五百六十六、第一千五百六十七、第一千五百六十八、第一千五百六十九、第一千五百七十、第一千五百七十一、第一千五百七十二、第一千五百七十三、第一千五百七十四、第一千五百七十五、第一千五百七十六、第一千五百七十七、第一千五百七十八、第一千五百七十九、第一千五百八十、第一千五百八十一、第一千五百八十二、第一千五百八十三、第一千五百八十四、第一千五百八十五、第一千五百八十六、第一千五百八十七、第一千五百八十八、第一千五百八十九、第一千五百九十、第一千五百九十一、第一千五百九十二、第一千五百九十三、第一千五百九十四、第一千五百九十五、第一千五百九十六、第一千五百九十七、第一千五百九十八、第一千五百九十九、第一千六百、第一千六百一、第一千六百二、第一千六百三、第一千六百四、第一千六百五、第一千六百六、第一千六百七、第一千六百八、第一千六百九、第一千六百十、第一千六百十一、第一千六百十二、第一千六百十三、第一千六百十四、第一千六百十五、第一千六百十六、第一千六百十七、第一千六百十八、第一千六百十九、第一千六百二十、第一千六百二十一、第一千六百二十二、第一千六百二十三、第一千六百二十四、第一千六百二十五、第一千六百二十六、第一千六百二十七、第一千六百二十八、第一千六百二十九、第一千六百三十、第一千六百三十一、第一千六百三十二、第一千六百三十三、第一千六百三十四、第一千六百三十五、第一千六百三十六、第一千六百三十七、第一千六百三十八、第一千六百三十九、第一千六百四十、第一千六百四十一、第一千六百四十二、第一千六百四十三、第一千六百四十四、第一千六百四十五、第一千六百四十六、第一千六百四十七、第一千六百四十八、第一千六百四十九、第一千六百五十、第一千六百五十一、第一千六百五十二、第一千六百五十三、第一千六百五十四、第一千六百五十五、第一千六百五十六、第一千六百五十七、第一千六百五十八、第一千六百五十九、第一千六百六十、第一千六百六十一、第一千六百六十二、第一千六百六十三、第一千六百六十四、第一千六百六十五、第一千六百六十六、第一千六百六十七、第一千六百六十八、第一千六百六十九、第一千六百七十、第一千六百七十一、第一千六百七十二、第一千六百七十三、第一千六百七十四、第一千六百七十五、第一千六百七十六、第一千六百七十七、第一千六百七十八、第一千六百七十九、第一千六百八十、第一千六百八十一、第一千六百八十二、第一千六百八十三、第一千六百八十四、第一千六百八十五、第一千六百八十六、第一千六百八十七、第一千六百八十八、第一千六百八十九、第一千六百九十、第一千六百九十一、第一千六百九十二、第一千六百九十三、第一千六百九十四、第一千六百九十五、第一千六百九十六、第一千六百九十七、第一千六百九十八、第一千六百九十九、第一千七百、第一千七百一、第一千七百二、第一千七百三、第一千七百四、第一千七百五、第一千七百六、第一千七百七、第一千七百八、第一千七百九、第一千七百十、第一千七百十一、第一千七百十二、第一千七百十三、第一千七百十四、第一千七百十五、第一千七百十六、第一千七百十七、第一千七百十八、第一千七百十九、第一千七百二十、第一千七百二十一、第一千七百二十二、第一千七百二十三、第一千七百二十四、第一千七百二十五、第一千七百二十六、第一千七百

ヒ號爆破は計畫的
〝再三警告をうけた〟と
エツケナー博士が暴露

（グラーツ七日發同盟）エツケナー博士は七日左の驚くべき事實を暴露したヒンデンブルグ號を爆破する計畫があるからといふ警告を匿名で再三貰つてゐるが中には米國には上陸しないやう注意してくれた人もあつた
尙同博士は七日グラーツからニューヨークへ急行した

デマ亂れ飛ぶ

【レークハースト發同盟】ヒンデンブルグ號は目下修理中につき解體を受けたと傳へ更に故ツエツペリン伯の令嬢ツエツペリン遞信會社が出來たのだがドイツ國民は當時の記憶よび起して放ツエツペリン伯の遺業を支持してくれよう、LZ一三〇號の完成も近く〝大陸への大使〟として間もなく大陸に代位するであらう

レーマン氏遂に逝く

【レークハースト七日發同盟】名船長レーマン氏は大火傷を負ひ病院に收容手當をうけてゐたが六日午後遂に逝去した

保險は一百五十萬弗

【ベルリン七日發本社特電】ヒ號は二百五十万ドルの保險を附してゐた

獨逸魂は挫けぬ
姉妹船の完成も近く
飽迄ツエ伯の遺業を遂行

【フリードリヒスハーフエン七日發本社特電】ヒンデンブルグ號がレークハースト空港で爆發した竪艇名の巨船の即フリードリヒスハーフエンは既しみの裡に明けたツエツペリン運輸會社の社員は勿論務時間に先立ち悲痛の中に殘骸集會場に駈參集なつた同僚のために記念の碑を建てたいツエツペリン航空會社では故ツエツペリン伯創業當時の苦勵を偲び次の如く誌つてゐる

ヒ號の遭難は誠に殘念だが今日の運輸位で空の先驅をもつて任ずるドイツ魂が擡げるやうなことは絕對にない、最初のツエツペリン航空船LZ一號が進空したのは一九〇〇年七月だがLZ二號は一九〇五年十一月に出來より間もなく暴風雨で破壞してしまつた、越えて一九〇八年七月一日にはLZ四號が出來上りライン地方に向け十二時間航行したが發動機の故障でヴエンデンベルグ地方に不時着、同夜遂に破壞し船體が狩上つて船體は木葉微塵になつてしまつた、ところ幸運等の寄り出しで既に前人未到の壯擧らしい台北商工會議所は愈々十日から三日間盛澤山な催し物で盛大に開催されるがその實況を

夫の妄狂ひから
逆上の妻女服毒
哀れ五子を道連れに
夫が吃驚して行方不明

七日夕方東門の自宅で妻を殺し夫金田晃に自殺で滅裂な遺書をのこして認めた後九人の子供には全部殺入りに入浴させて身を清め髮結のとき後で用意せる經帷子に着替へさせたものである、妻花は早くも同夜十一時絶命し引續き次男子一郎は八日午前二時四十五分、次女冬菊は同九時三十分絶命した、金輔に擬し彰化署の大捕第一、吉川第二兩司法主任以下を數係官は檢視や數命に夜を徹して活動、残る三名子供、妻、長男は市内池田醫院に入院手當中だが何も知らぬ間で生命お危つかない、御殿場に關し同系に當初中の夫の勝彰化商業學校二年生(一九)は替に外で夕食をとるやう外泊せしめられ一命は救かつた、御殿場の夫金田は目下行方不明で自殺の疑もあり彰化署では全關に捜査手配中である

家庭悲劇
死の抗議

【彰化電話】八日未明彰化市内に本島人女子六人心中の惨劇が起つた、惨劇の主人公は市内東門二三七番地化粧品販賣業金田晃(三)の妻花(三)こといふ夫金田の妾狂ひのつらあてに妻子第一公學校三年生子(八)第二高等小學校一年生子(一四)、第三高等小學校一年生子(一二)、第四尋常小學校一年生子(一〇)、第五尋常小學校一年生子(八)、第六尋常小學校一年生子(六)の五名を道連れに服毒したものである、即ち金田は現在林檢察官に送檢中だが何も知らぬ間で生命お危つかない、御殿場に關し同系に當初中の夫の勝彰化商業學校二年生(一九)は替に外で夕食をとるやう外泊せしめられ一命は救かつた、御殿場の夫金田は目下行方不明で自殺の疑もあり彰化署では全關に捜査手配中である

藤田知事優勝

大會は京都市に於て開催されたが月六内地へ出張中の藤田台北州知事は七日同大會に出場、競士の試合に於て優勝、全國の覇權を獲得し台湾の為めに万丈の氣を吐いた當州文武職員に入電があつた

（寫眞は得意の藤田知事）

十五日に歸任

藤田台北州知事は十五日の第七便にて歸台する

更に郊外委員
十九名を檢舉
假面の〝東交〟經濟鬪爭を
徹底的に彈壓する

【東京八日發同盟】檢擧するバス並に電鐵從業員に對し組織的檢擧を一擧にこの全面的指導部に向つて檢擧の強硬方針で臨んだ警視廳では七日午後突如東交幹部十九名を檢擧したが引續きこの指導下にあつて直接實行役割を持つ郊外委員會に對しても同樣強硬手段に出で同夜遲くまでに更に十名を檢擧し何れも公安を害するものとして留置した、當局は東交が經濟鬪爭に藉口して帝都交通機關のゼネストを計畫し而も既に實行に移しつつあるものと認定し治安維持の建前からこの擧に出たものであるが更に東交が果して勞力檢擧擴大強化の目的としての計畫か否かの点にも疑問を拘いて居りこの際徹底的取調べをなしてゐる、從つて今回の檢擧は相當長引くのではないかと見られてゐる、當局では首腦部を引拔かれた東交が若しセネストを目的とする第二、第三の首腦部を結成する場合はどこまでも檢擧を續け徹底的檢擧を加へる方針に決した

首腦部を再建か
各支部は大混亂

【東京八日發本社特電】首腦部の總辭を受けた東交は各支部を挙げて大混亂に陷つた、本部では緊急會議を開き中止對策を講じてゐるが各支部では本部の指令を無視して獨自の行動に出でんとするものが續出してゐる、なほ東交では九日午前九時から淺草公會堂大ホールで臨時大會を開き今後の對策を協議する筈である

發動漁船を三隻つくる
竣工は十月頃

【鵬園電話】機船底引網漁業の不振をかこつた他州から移入をして

市自動車課員けふ判決さる
執行猶豫の恩典

台北市自動車營業者取締規則違反に係る收賄事件、同市財務課長庄八に係る收賄詐欺事件の控訴審は八日台北地方法院刑事合議部山脇裁判長から次の通り何れも原審で認められなかつた執行猶豫の恩典がある

懲役十ヶ月四年間執行猶豫
追徵金三百十八円　渡辺進
懲役十ヶ月四年間執行猶豫
追徵金一百円　富武庄八

今晩の映画

◎大世界館　常十二時半上映
1クレエグの選
2台日發聲ニュース
3オリムピック槌即
4パラマウントニュース
5小市丹兵衛

◎新世界館　常十二時半上映
1龍二郎十捕物大騒動
2パ社ニュース第廿九報
3おのろけ横丁
4溶花の舞後篇

◎タイゲキ　常十一時半上映
1小都會の女
2台日發聲ニュース
3からくり侍
4花簪の歌

◎國際館　常十二時半上映
1台日發聲ニュース
2パラマウント漫畫
3黄金探掘
4氷

◎芳乃館　常十二時上映
1安兵衛狹の眼
2臺日發聲ニュース
3女の約束
4戰線に吹ゆ

あすの天氣

七時半より實業大會を催し表彰開催十月半後一時より全島各支會長有志代表參列して盛大なる大會を行ひ吉例舞樂の奉奏ある筈

概況（八日）

七六六粍の高氣壓は支那北部にあり東に移動し七五四粍の低氣壓は東經一二八度東緯二五度にあり東北東に進む樣模、本島は概部が曇天部分他は雨天海は北東の疾風波稍高し

各地溫度（午前八時）

台北地方　東の疾風後曇
北部　北東の和風曇一時小雨
東部　北東の和風曇
西部　北の和風晴

生徒募集

豊間活動寫眞應用
五月十六日夜間毎日開始
設備内容全一島
臺北市蓬萊町參貳壹番地電話四〇九九番
公認
東洋自動車講習所
（規則書申込次第進呈）
所長　丁原士　島津蔭太

ケース付電氣冷凍機

御入用の方は至急御照會を請ふ
臺北市御通り
ヒノマル魚店
電話二七八三番

市場賣買

百斤　一七・三　台中　一四・一
台東　一五・三　台北　二一・五
高雄　三一・四　基隆　二二・〇

台北市民歌

待望の市民歌出づ！

Columbia

作詞　奥山貞吉郎
作曲　一條成一郎
編曲　山田耕筰
唱　伊藤久男
コロムビア合唱團
ラトスターオ・アビムロコ

台北商工會選定
台北まつり
山口亮一作詩
大村能章作曲
音丸
（踊り振付附）

愈々發賣！

コロムビア・レコード
アビムロコ
製造發賣元　株式會社日本蓄音器商會
コロムビア
四五三番

ぜん息・神經痛や中風・高血壓
不治でない原因から治療する
今津博士の新療法

（土間病今の中究所）

此病氣は、身體を蝕ふ大敵な血液が濁つて惡くなる爲起るので、血液の濁點を除去して清淨にし循環を良くして病氣の障害を除けば治る、然して不治でない。

腦取粉で有名な今津博士は發見な植物ホルモンから强力な**降血劑**を創製し、此等の病氣を根因から良くし喜ばれてゐる

中風で倒れ
もつれに惡い人
高血壓、腦溢血
で腰こり耳鳴り頭
痛ふらふら、便秘ヘ眠
れない時、腦ふ
し、ふるひビレなど腦金血の危險ある人
ぜん息で、せきたん息切れ
呼吸困難、ヒーヘ等苦しむ人
神經痛、ヤリウマチで手足腰肩
中や腦肩が痛んで困れる人は
一日も早く大阪市阪谷病院三階醫
今津研究所（入院なく行

◎親兄弟が中風の人
◎血壓百五十以上人
◎腎臟・糖尿病の人
◎頭太く肥滿せる人
◎酒煙草の好きな人
腦溢血を用心！
これ等の人は腦溢血中風で倒れる危險を多分に持つてゐるので生命保險へ加入がある。故に少しでも兆候あれば急ぎ治療が肝要である

風邪は萬病の基
バンコーはカゼの妙藥
各藥店にあり
發賣元　新原泰生堂
台北市宮町　電話三二三番

キユカトール
芳香殺虫蒸水
百年の健康美
牛乳石鹸

天下一品酒
寢紋白雪
（田七四番）所賣宮市村與文北台
社會式株造酒西小酒丹伊津坂

No, 393

品賣發田武

虚弱体質の強化

ポリタミン

期長伸の童兒が今

すで機好の善改質体

父兄、學校當局者に謹告！

こんな兒童に御注意下さい

◇……食慾がない。極端に食物に好き嫌ひが多く、偏食する。
◇……胃腸がよわくて、滋養食が一向に身につかず、体重が増加しない。
◇……原因不明の微熱がつゞく。しば〳〵頭痛を訴へる。盗汗をかく。
◇……血色が悪い。疲勞し易い。少しも元氣や根氣がない。熟睡しない。

(右)のやうな症狀をもつた兒童を、一般に「虚弱兒童」と呼んでゐますが、之を醫學的に觀ますと、その大多數は所謂『潜伏性結核』で、屢々、淋巴腺腫脹を伴つてゐます。そして之を放置すると、やがて恐るべき結核を誘起することになります。

かうした虚弱兒童を強く育て、學習能率を増進させるには、種々の方法がありますが、その榮養狀態を改善することが根本問題であつて、近時この榮養充實の目的に、ポリタミンが盛んに賞用されてゐます。

牛乳蛋白から製したアミノ酸強壯劑

ポリタミンは、牛乳蛋白を原料とし、之を胃腸酵素を以て人工的に消化して得た製劑で、血液源、發育素、筋肉素、食慾増進素等多種のアミノ酸を豊富に含んでゐます。從つて次のやうな効力を發揮します。

ポリタミンを常用しますと、食慾がすゝみ、便通もよくなり、その上主成分たる消化蛋白アミノ酸は、胃腸消化の悪い兒童にもよく吸收されて、榮養を充實します。殊に

本劑中のアミノ酸は、体細胞を賦活する獨特の作用を有します

この細胞賦活作用は、少量のアミノ酸によつても十分に發揮されるもので、この点は本劑が、榮養補給のみを主眼とした榮養劑と本質的に異るところです。

即ち、この作用によつて新陳代謝を盛んにし、榮養作用と相俟つて体質を強化し、身体に潜勢力とも云ふべき力強い抵抗力を與へます。然もアミノ酸は大腦や神經細胞の構成に重要な成分て、腦神經の榮養をたかめ、學習能率を増進します。

頗る甘美味の液劑

小瓶　一圓五五錢
中瓶　二圓五〇錢
大瓶　四圓五〇錢
全國藥店にあり

發賣元　大阪市東區道修町　武田長兵衛商店
製造元　大阪市東淀川區塚上通　株式會社大五製藥所

37－569(O)

健康兒童十則

1 運動　そとで運動ほがらかに
2 日光　光にあたれ日にあたれ
3 空氣　清い空氣をいつも吸へ
4 榮養　何でも食べよくかんで
5 睡眠　早寢早起よくねむれ
6 休養　ほどよく休んで休を養へ
7 清潔　からだはどこも清潔に
8 衣服　肌着きれいに厚着せず
9 姿勢　正しい自然の姿勢を保て
10 豫防　病をふせげ身をまもれ

君子「弱い子をもつ親達へ」無代送呈

曉星雙紙 (61)

田中貢太郎作
河野通勢畫

象の鼻 (十一)

小屋の中には二十人の見物人が入つてゐた。銀は正面の松か何かの絵が立てにした大きな木枠へ鋼で鋲を打かれてゐた。それは他のおとなしさうな銀さうであつた。銀のゐる檻と見物席の間には竹の柵がしてあつて、間にゐる見物人はその柵に寄れてゐるやうであつた。

見物人は見物席の間に張つてゐる繩張りの切つたのを買つて、それを投げたり、自分で持つて來た煙草のやうな物を投げてゐた。銀は五十銭銀のづんぐりした銀に似てゐた。

「畜生の王と云はれる獅子でもこの銀に出つちや、かないつこがねえ、かうして見物衆から物を貰つて喰つてゐると、如何にもおとなしい、樂かの何かのやうだが、一度檻をたゝき破つて、獅子でも熊でも、豹でも、この銀で投げ飛ばして、ばくりと喰ひつけば、ひとたまりもねえ」

大郎は檻で前に立つてゐる見物人の間を押し分けて檻の前へ往つた。

「なるほど、でつかいぞ」

六郎の檻には繩張が付きうてゐた。繩張の圓圍に寄りかゝるやうにして銀を見つけた。

「ほんとに大きいぢやないの、銀ってのは、みんなこんな物」

「さうさ、こんな物さ」

「銀にはどの位あるだらう」

「さうだな」銀の體へ指をやつて「其處から出るのだから、犬ころよりは大きいだらうよ、てめへの體とどうだ」

「さうね、わたしの方が大きいかも知らないと」

「馬鹿らしいぢやねえ、大きいのだ」

「どうして知つてるの」

「ふざけやがるなこの野郎」

大郎が片手で柵を叩いた。

銀は二人の話を聞いてゐた。

「銀の體には、お力士さんどもあると云ふのだ、何しろ體も大かければ、體も大かい、人間の一人位なら大手を揃つて入つてもいいのだ、何人か入らうてえ氣持があるなら、入つてもいいのだ」

銀は笑つてゐた。六郎が呟くやうに言つた。

「ふざけるな、今何人でも入れと云つたらやねえか」

「云つたのですが、體が起して、今日はいけねえと銀が云つてゐるのです」耶を銀の方へ持つて往つて、「おい、ほんとか兄弟、ほんとに體か」

何か聞いてゐるやうに頷き頷きして、

「さうか、さうか、それでいけねえのか、體のうへに、煙草が起やお客さんを斬わるか」

六郎は片手で柵を叩いた。

銀は六郎のけんまくに恐れて體色をかへたのであつた。

「お客さん、わつしが悪かつた、勘弁しておくんなさい、わたしは、銀の云ふ事が判るものだからつい、口がすきたので」

「慣れ、勘弁しない、どうしてもだ」

その時銀が六郎の眼の前へ來た。銀は六郎に食物をねだつてゐるところであらう。

「うるせえ、眼瞬りだ」

六郎の體が跳つた。同時に銀の體の端が一尺位の処から落ちた。六郎が轉つたのであつた。

なつた。六郎は睨つた眼を見すまたのであつた。

「おい、野郎、撮者が入るがいいか」

銀は、體を起つてゐるので笑ひながら六郎を見た。

「入つてようござんすとも、おゐさんが入るのですか」

「入るとも、ほんとに入るぞ」

銀は六郎の血ばしつたやうな眼を見つけた。

「それぢや、この次にいらした時に入つておくんなさい」

「今日は、何故、いけねえ」

「今日は、その、その、何でげす」思ひだして、「今日は、體が

切口を熱湯に浸せ◇◇撒水は一日だけに

(N) 氣温及び濕度と花持との關係

◇從來の試驗報告を總括して之を低温と高温度とに切花の壽命を著しくたかめます、次に酸化カルシウムを入れた乾燥器に置いたもの（濕度5―8パーセント）、室内に置いたもの（濕度58―68パーセント）、ベルグラスで覆つたもの（濕度78パーセント）を夫々比較した處、室内に置いたものが概して花持が良好でした、多くの場合濕度が高過ぎると花持が悪くなるのは、微生物が殺生して、却つて害を及ぼすからです。

それから切花に撒水することや一時的に水中に浸す事や、混つた新紙で包む事などは切花後最初の一日だけ行ふ場合には著しい效果がありますが、その後續けて行ふと蒸散作用を却つて增加し、切花の壽命を短かくします。特に之等の操作は萎れた花に行ふと一層效果が大です。

(O) 水温と花持との關係

◇此の問題を取扱つた試驗は可成り澤山ありますが、大體に於て、(一)新鮮な切花には出來るだけ低温の水を撒水するもの、(二)乾燥を分泌する植物には高温な水を必要とするもの、(三)蒸散せる濕氣に低温時間浸すのを最良とするもの、(四)之等の操作は萎れた花に行ふと一層效果が大です。

◇此の問題を取扱つた試驗は可成り澤山ありますが、大體に於て、(一)新鮮な切花には出來るだけ低温の水を撒水するもの、(二)乾燥を分泌する植物には高温な水を必要とするもの、(三)蒸散せる濕氣に低温時間浸すのを最良とするもの、(四)之等の操作は萎れた花に行ふと一層效果が大です。

私の試驗結果では、低温と高温度とは切花の壽命を著しくたかめます、次に酸化カルシウムを入れた乾燥器に置いたもの（濕度5―8パーセント）、室内に置いたもの（濕度58―68パーセント）、ベルグラスで覆つたもの（濕度78パーセント）を夫々比較した處、室内に置いたものが概して花持が良好でした、多くの場合濕度が高過ぎると花持が悪くなるのは、微生物が殺生して、却つて害を及ぼすからです。

それから切花に撒水することや一時的に水中に浸す事や、混つた新紙で包む事などは切花後最初の一日だけ行ふ場合には著しい效果がありますが、その後續けて行ふと蒸散作用を却つて增加し、切花の壽命を短かくします。特に之等の操作は萎れた花に行ふと一層效果が大です。

(O) 水温と花持との關係

◇此の問題を取扱つた試驗は可成り澤山ありますが、大體に於て、(一)新鮮な切花には出來るだけ低温の水を撒水するもの、(二)乾燥を分泌する植物には高温な水を必要とするもの、(三)蒸散せる濕氣に低温時間浸すのを最良とするもの、(四)之等の操作は萎れた花に行ふと一層效果が大です。

私の試驗結果では、低温と高温度とは切花の壽命を著しくたかめます、次に酸化カルシウムを入れた乾燥器に置いたもの（濕度5―8パーセント）、室内に置いたもの（濕度58―68パーセント）、ベルグラスで覆つたもの（濕度78パーセント）を夫々比較した處、室内に置いたものが概して花持が良好でした、多くの場合濕度が高過ぎると花持が悪くなるのは、微生物が殺生して、却つて害を及ぼすからです。

人間はだしのこのマツチ (5)

ヤツとばかり千番に一番のかね合ひ、見事々々

臺日漢詩壇

選者 魏清德

送張武校長東歸　劉氏村

城樓暮送甘棠年、幸統何止盈千。
願公自愛加餐飯、桃風優遊樂自然。
送浮田先生歸去
四月春花次正生、鯤帆無恙送行。
編正字新名年、又復循々事育新。
里民感泣女貞潔、感如時雨化無偏。
（編者曰、浮田先生在職十有餘年、其間教育女子、不遺餘力、故里民感泣云）

附全島聯吟初日次唱

春山　都坤五氏選

右九　連　榮

雅客新春初六夜、歡人重聚共談心。
一杯酒盡消寒飲、二首詩成慶會吟。
醉裏豈辭傾倒倦、豪情猶覺已消沈。
海濱才俊應多我、觥籌相勸到夜深。

同　題　雪　徹

祖徠聯盟主、無分主賓貴。當此新式會、歡言笑語長。酣後情偏放、吟來句入神。不知春漸半、猶共美醪斟。

全島聯吟初日次唱

左近高鳴　都坤五氏選

右十　神　養

雅客群蒸帶晴風、履踐雲風万古豪。
群鶯囀處帶晴風、履踐雲風万古豪。
右十一　葵　榮

雅客琳瑯部照室、群吟盛況滿堂開。
左十一　葵　榮

桃李東風放領開、山谷如云又如鶯。

有段者十人抜碁戰（第三局の三）

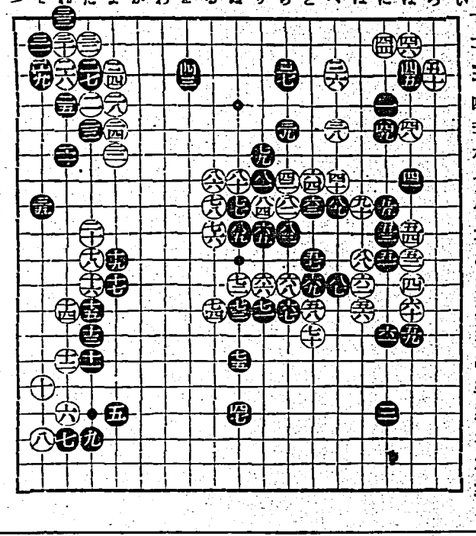

（本社主催）

先相先　番　先段者　二格段　森一石
初格段　澤良夫

（六目半ミコ出し）

つ　そ　れ　た　よ　か　わ　を　る　ぬ　り　ち　と　へ　ほ　に　は　ろ　い

一二三四五六七八九〇一二三四五六七八九〇一二三四五六七八九〇一二三四五六

●六一 ○六二 ほ一 ○八一 ●七一 ○六四 と一 ○六三 に一 ●六五
●六三 ○六六 ち一 ○六五 り一 ●六七 ぬ一 ○六八 る一 ●六九
●七一 ○七〇 ぬ一 ●七二 る一 ○七三 ぬ一 ●七四 る一 ○七五
●七七 ○七六 り一 ●七八 ぬ一 ○七九 る一 ●八〇 ぬ一 ○八一
●八三 ○八二 ろ一 ●八四 り一 ○八五 ぬ一 ●八六 る一 ○七七
七 九 八 八 七 九 八 六

●七七 ○八八 ほ一〇 ●八九 ○九〇 ほ一八

黒三三と白六四の交換は疑問と思ふ。元來黒六三は間に合せの手と思ふ。への九一の點は何としても必ない。此處へ打つ外に途はない白より直ちに八十と打たれては黒万事窮す然るに白八十四の照手を打つたる為め、苦勞一轉したるが八十四は「への九一に一着殺下せば黒如何と云ふ事なるが、への九一に突んで黒六七以下無理なりへの九一の點はある注意すれば死ぬ事は無いが、逆ふ事は不可能の事と思ふ。第七悪い八一に行けば

（第三譜東京朝日提供）

第一萬三千三百三十四號　市況（八日）

正米市況前場

	寄付	高値	安値	引値	前引	出来
十圓	一四八	一四八	一四八	一四八	一四八	一
九十圓	一四七	一四七	一四七	一四七	一四七	一
八十圓	一四六	一四六	一四六	一四六	一四六	一
七十圓	一四五	一四五	一四五	一四五	一四五	一
六十圓	一四四	一四四	一四四	一四四	一四四	一
五十圓	一四三	一四三	一四三	一四三	一四三	一
四十圓	一四二	一四二	一四二	一四二	一四二	一
三十圓	一四一	一四一	一四一	一四一	一四一	一
二十圓	一四〇	一四〇	一四〇	一四〇	一四〇	一
十圓	一三九	一三九	一三九	一三九	一三九	一
九十圓	一三八	一三八	一三八	一三八	一三八	一
八十圓	一三七	一三七	一三七	一三七	一三七	一
七十圓	一三六	一三六	一三六	一三六	一三六	一
六十圓	一三五	一三五	一三五	一三五	一三五	一
五十圓	一三四	一三四	一三四	一三四	一三四	一
四十圓	一三三	一三三	一三三	一三三	一三三	一
三十圓	一三二	一三二	一三二	一三二	一三二	一
二十圓	一三一	一三一	一三一	一三一	一三一	一
十圓	一三〇	一三〇	一三〇	一三〇	一三〇	一

大阪期米前場

	寄付	高値	安値	引値	前引	出来
十圓	一四八	一四八	一四八	一四八	一四八	一
九十圓	一四七	一四七	一四七	一四七	一四七	一
八十圓	一四六	一四六	一四六	一四六	一四六	一
七十圓	一四五	一四五	一四五	一四五	一四五	一
六十圓	一四四	一四四	一四四	一四四	一四四	一
五十圓	一四三	一四三	一四三	一四三	一四三	一
四十圓	一四二	一四二	一四二	一四二	一四二	一
三十圓	一四一	一四一	一四一	一四一	一四一	一
二十圓	一四〇	一四〇	一四〇	一四〇	一四〇	一
十圓	一三九	一三九	一三九	一三九	一三九	一
九十圓	一三八	一三八	一三八	一三八	一三八	一
八十圓	一三七	一三七	一三七	一三七	一三七	一
七十圓	一三六	一三六	一三六	一三六	一三六	一
六十圓	一三五	一三五	一三五	一三五	一三五	一
五十圓	一三四	一三四	一三四	一三四	一三四	一
四十圓	一三三	一三三	一三三	一三三	一三三	一
三十圓	一三二	一三二	一三二	一三二	一三二	一
二十圓	一三一	一三一	一三一	一三一	一三一	一
十圓	一三〇	一三〇	一三〇	一三〇	一三〇	一

神戸期米前場

	寄付	高値	安値	引値	前引	出来
十圓	一四八	一四八	一四八	一四八	一四八	一
九十圓	一四七	一四七	一四七	一四七	一四七	一
八十圓	一四六	一四六	一四六	一四六	一四六	一
七十圓	一四五	一四五	一四五	一四五	一四五	一
六十圓	一四四	一四四	一四四	一四四	一四四	一
五十圓	一四三	一四三	一四三	一四三	一四三	一
四十圓	一四二	一四二	一四二	一四二	一四二	一
三十圓	一四一	一四一	一四一	一四一	一四一	一
二十圓	一四〇	一四〇	一四〇	一四〇	一四〇	一
十圓	一三九	一三九	一三九	一三九	一三九	一
九十圓	一三八	一三八	一三八	一三八	一三八	一
八十圓	一三七	一三七	一三七	一三七	一三七	一
七十圓	一三六	一三六	一三六	一三六	一三六	一
六十圓	一三五	一三五	一三五	一三五	一三五	一
五十圓	一三四	一三四	一三四	一三四	一三四	一
四十圓	一三三	一三三	一三三	一三三	一三三	一
三十圓	一三二	一三二	一三二	一三二	一三二	一
二十圓	一三一	一三一	一三一	一三一	一三一	一
十圓	一三〇	一三〇	一三〇	一三〇	一三〇	一

大阪期米前場

	寄付	高値	安値	引値	前引	出来
十圓	一四八	一四八	一四八	一四八	一四八	一
九十圓	一四七	一四七	一四七	一四七	一四七	一
八十圓	一四六	一四六	一四六	一四六	一四六	一
七十圓	一四五	一四五	一四五	一四五	一四五	一
六十圓	一四四	一四四	一四四	一四四	一四四	一
五十圓	一四三	一四三	一四三	一四三	一四三	一
四十圓	一四二	一四二	一四二	一四二	一四二	一
三十圓	一四一	一四一	一四一	一四一	一四一	一
二十圓	一四〇	一四〇	一四〇	一四〇	一四〇	一
十圓	一三九	一三九	一三九	一三九	一三九	一
九十圓	一三八	一三八	一三八	一三八	一三八	一
八十圓	一三七	一三七	一三七	一三七	一三七	一
七十圓	一三六	一三六	一三六	一三六	一三六	一
六十圓	一三五	一三五	一三五	一三五	一三五	一
五十圓	一三四	一三四	一三四	一三四	一三四	一
四十圓	一三三	一三三	一三三	一三三	一三三	一
三十圓	一三二	一三二	一三二	一三二	一三二	一
二十圓	一三一	一三一	一三一	一三一	一三一	一
十圓	一三〇	一三〇	一三〇	一三〇	一三〇	一

東京短期前場

	寄付	高値	安値	引値	前引	出来
十圓	一四八	一四八	一四八	一四八	一四八	一
九十圓	一四七	一四七	一四七	一四七	一四七	一
八十圓	一四六	一四六	一四六	一四六	一四六	一
七十圓	一四五	一四五	一四五	一四五	一四五	一
六十圓	一四四	一四四	一四四	一四四	一四四	一
五十圓	一四三	一四三	一四三	一四三	一四三	一
四十圓	一四二	一四二	一四二	一四二	一四二	一
三十圓	一四一	一四一	一四一	一四一	一四一	一
二十圓	一四〇	一四〇	一四〇	一四〇	一四〇	一
十圓	一三九	一三九	一三九	一三九	一三九	一
九十圓	一三八	一三八	一三八	一三八	一三八	一
八十圓	一三七	一三七	一三七	一三七	一三七	一
七十圓	一三六	一三六	一三六	一三六	一三六	一
六十圓	一三五	一三五	一三五	一三五	一三五	一
五十圓	一三四	一三四	一三四	一三四	一三四	一
四十圓	一三三	一三三	一三三	一三三	一三三	一
三十圓	一三二	一三二	一三二	一三二	一三二	一
二十圓	一三一	一三一	一三一	一三一	一三一	一
十圓	一三〇	一三〇	一三〇	一三〇	一三〇	一

東京期米前場

	寄付	高値	安値	引値	前引	出来
十圓	一四八	一四八	一四八	一四八	一四八	一
九十圓	一四七	一四七	一四七	一四七	一四七	一
八十圓	一四六	一四六	一四六	一四六	一四六	一
七十圓	一四五	一四五	一四五	一四五	一四五	一
六十圓	一四四	一四四	一四四	一四四	一四四	一
五十圓	一四三	一四三	一四三	一四三	一四三	一
四十圓	一四二	一四二	一四二	一四二	一四二	一
三十圓	一四一	一四一	一四一	一四一	一四一	一
二十圓	一四〇	一四〇	一四〇	一四〇	一四〇	一
十圓	一三九	一三九	一三九	一三九	一三九	一
九十圓	一三八	一三八	一三八	一三八	一三八	一
八十圓	一三七	一三七	一三七	一三七	一三七	一
七十圓	一三六	一三六	一三六	一三六	一三六	一
六十圓	一三五	一三五	一三五	一三五	一三五	一
五十圓	一三四	一三四	一三四	一三四	一三四	一
四十圓	一三三	一三三	一三三	一三三	一三三	一
三十圓	一三二	一三二	一三二	一三二	一三二	一
二十圓	一三一	一三一	一三一	一三一	一三一	一
十圓	一三〇	一三〇	一三〇	一三〇	一三〇	一

東京長期前場

	寄付	高値	安値	引値	前引	出来
十圓	一四八	一四八	一四八	一四八	一四八	一
九十圓	一四七	一四七	一四七	一四七	一四七	一
八十圓	一四六	一四六	一四六	一四六	一四六	一
七十圓	一四五	一四五	一四五	一四五	一四五	一
六十圓	一四四	一四四	一四四	一四四	一四四	一
五十圓	一四三	一四三	一四三	一四三	一四三	一
四十圓	一四二	一四二	一四二	一四二	一四二	一
三十圓	一四一	一四一	一四一	一四一	一四一	一
二十圓	一四〇	一四〇	一四〇	一四〇	一四〇	一
十圓	一三九	一三九	一三九	一三九	一三九	一
九十圓	一三八	一三八	一三八	一三八	一三八	一
八十圓	一三七	一三七	一三七	一三七	一三七	一
七十圓	一三六	一三六	一三六	一三六	一三六	一
六十圓	一三五	一三五	一三五	一三五	一三五	一
五十圓	一三四	一三四	一三四	一三四	一三四	一
四十圓	一三三	一三三	一三三	一三三	一三三	一
三十圓	一三二	一三二	一三二	一三二	一三二	一
二十圓	一三一	一三一	一三一	一三一	一三一	一
十圓	一三〇	一三〇	一三〇	一三〇	一三〇	一

東京短期前場

	寄付	高値	安値	引値	前引	出来
十圓	一四八	一四八	一四八	一四八	一四八	一
九十圓	一四七	一四七	一四七	一四七	一四七	一
八十圓	一四六	一四六	一四六	一四六	一四六	一
七十圓	一四五	一四五	一四五	一四五	一四五	一
六十圓	一四四	一四四	一四四	一四四	一四四	一
五十圓	一四三	一四三	一四三	一四三	一四三	一
四十圓	一四二	一四二	一四二	一四二	一四二	一
三十圓	一四一	一四一	一四一	一四一	一四一	一
二十圓	一四〇	一四〇	一四〇	一四〇	一四〇	一
十圓	一三九	一三九	一三九	一三九	一三九	一
九十圓	一三八	一三八	一三八	一三八	一三八	一
八十圓	一三七	一三七	一三七	一三七	一三七	一
七十圓	一三六	一三六	一三六	一三六	一三六	一
六十圓	一三五	一三五	一三五	一三五	一三五	一
五十圓	一三四	一三四	一三四	一三四	一三四	一
四十圓	一三三	一三三	一三三	一三三	一三三	一
三十圓	一三二	一三二	一三二	一三二	一三二	一
二十圓	一三一	一三一	一三一	一三一	一三一	一
十圓	一三〇	一三〇	一三〇	一三〇	一三〇	一

東京銀行資株

	寄付	高値	安値	引値	前引	出来
第一回分利	一〇二	一〇二	一〇二	一〇二	一〇二	一
甲號五分利	一〇一	一〇一	一〇一	一〇一	一〇一	一
第二回分利	一〇〇	一〇〇	一〇〇	一〇〇	一〇〇	一
第三回分利	九九	九九	九九	九九	九九	一
第四回分利	九八	九八	九八	九八	九八	一
第五回分利	九七	九七	九七	九七	九七	一
第六回分利	九六	九六	九六	九六	九六	一
第七回分利	九五	九五	九五	九五	九五	一
第八回分利	九四	九四	九四	九四	九四	一
第九回分利	九三	九三	九三	九三	九三	一
第十回分利	九二	九二	九二	九二	九二	一
第十一回分利	九一	九一	九一	九一	九一	一
第十二回分利	九〇	九〇	九〇	九〇	九〇	一
第十三回分利	八九	八九	八九	八九	八九	一
第十四回分利	八八	八八	八八	八八	八八	一
第十五回分利	八七	八七	八七	八七	八七	一
第十六回分利	八六	八六	八六	八六	八六	一
第十七回分利	八五	八五	八五	八五	八五	一
第十八回分利	八四	八四	八四	八四	八四	一
第十九回分利	八三	八三	八三	八三	八三	一
第二十回分利	八二	八二	八二	八二	八二	一

神戸期米前場

	寄付	高値	安値	引値	前引	出来
十圓	一四八	一四八	一四八	一四八	一四八	一
九十圓	一四七	一四七	一四七	一四七	一四七	一
八十圓	一四六	一四六	一四六	一四六	一四六	一
七十圓	一四五	一四五	一四五	一四五	一四五	一
六十圓	一四四	一四四	一四四	一四四	一四四	一
五十圓	一四三	一四三	一四三	一四三	一四三	一
四十圓	一四二	一四二	一四二	一四二	一四二	一
三十圓	一四一	一四一	一四一	一四一	一四一	一
二十圓	一四〇	一四〇	一四〇	一四〇	一四〇	一
十圓	一三九	一三九	一三九	一三九	一三九	一
九十圓	一三八	一三八	一三八	一三八	一三八	一
八十圓	一三七	一三七	一三七	一三七	一三七	一
七十圓	一三六	一三六	一三六	一三六	一三六	一
六十圓	一三五	一三五	一三五	一三五	一三五	一
五十圓	一三四	一三四	一三四	一三四	一三四	一
四十圓	一三三	一三三	一三三	一三三	一三三	一
三十圓	一三二	一三二	一三二	一三二	一三二	一
二十圓	一三一	一三一	一三一	一三一	一三一	一
十圓	一三〇	一三〇	一三〇	一三〇	一三〇	一

大阪期米前場

	寄付	高値	安値	引値	前引	出来
十圓	一四八	一四八	一四八	一四八	一四八	一
九十圓	一四七	一四七	一四七	一四七	一四七	一
八十圓	一四六	一四六	一四六	一四六	一四六	一
七十圓	一四五	一四五	一四五	一四五	一四五	一
六十圓	一四四	一四四	一四四	一四四	一四四	一
五十圓	一四三	一四三	一四三	一四三	一四三	一
四十圓	一四二	一四二	一四二	一四二	一四二	一
三十圓	一四一	一四一	一四一	一四一	一四一	一
二十圓	一四〇	一四〇	一四〇	一四〇	一四〇	一
十圓	一三九	一三九	一三九	一三九	一三九	一
九十圓	一三八	一三八	一三八	一三八	一三八	一
八十圓	一三七	一三七	一三七	一三七	一三七	一
七十圓	一三六	一三六	一三六	一三六	一三六	一
六十圓	一三五	一三五	一三五	一三五	一三五	一
五十圓	一三四	一三四	一三四	一三四	一三四	一
四十圓	一三三	一三三	一三三	一三三	一三三	一
三十圓	一三二	一三二	一三二	一三二	一三二	一
二十圓	一三一	一三一	一三一	一三一	一三一	一
十圓	一三〇	一三〇	一三〇	一三〇	一三〇	一

大阪短期前場

	寄付	高値	安値	引値	前引	出来
十圓	一四八	一四八	一四八	一四八	一四八	一
九十圓	一四七	一四七	一四七	一四七	一四七	一
八十圓	一四六	一四六	一四六	一四六	一四六	一
七十圓	一四五	一四五	一四五	一四五	一四五	一
六十圓	一四四	一四四	一四四	一四四	一四四	一
五十圓	一四三	一四三	一四三	一四三	一四三	一
四十圓	一四二	一四二	一四二	一四二	一四二	一
三十圓	一四一	一四一	一四一	一四一	一四一	一
二十圓	一四〇	一四〇	一四〇	一四〇	一四〇	一
十圓	一三九	一三九	一三九	一三九	一三九	一
九十圓	一三八	一三八	一三八	一三八	一三八	一
八十圓	一三七	一三七	一三七	一三七	一三七	一
七十圓	一三六	一三六	一三六	一三六	一三六	一
六十圓	一三五	一三五	一三五	一三五	一三五	一
五十圓	一三四	一三四	一三四	一三四	一三四	一
四十圓	一三三	一三三	一三三	一三三	一三三	一
三十圓	一三二	一三二	一三二	一三二	一三二	一
二十圓	一三一	一三一	一三一	一三一	一三一	一
十圓	一三〇	一三〇	一三〇	一三〇	一三〇	一

東京國債前場

	寄付	高値	安値	引値	前引	出来
第一回分利	一〇二	一〇二	一〇二	一〇二	一〇二	一
甲號五分利	一〇一	一〇一	一〇一	一〇一	一〇一	一
第二回分利	一〇〇	一〇〇	一〇〇	一〇〇	一〇〇	一
第三回分利	九九	九九	九九	九九	九九	一
第四回分利	九八	九八	九八	九八	九八	一
第五回分利	九七	九七	九七	九七	九七	一
第六回分利	九六	九六	九六	九六	九六	一
第七回分利	九五	九五	九五	九五	九五	一
第八回分利	九四	九四	九四	九四	九四	一
第九回分利	九三	九三	九三	九三	九三	一
第十回分利	九二	九二	九二	九二	九二	一
第十一回分利	九一	九一	九一	九一	九一	一
第十二回分利	九〇	九〇	九〇	九〇	九〇	一
第十三回分利	八九	八九	八九	八九	八九	一
第十四回分利	八八	八八	八八	八八	八八	一
第十五回分利	八七	八七	八七	八七	八七	一
第十六回分利	八六	八六	八六	八六	八六	一
第十七回分利	八五	八五	八五	八五	八五	一
第十八回分利	八四	八四	八四	八四	八四	一
第十九回分利	八三	八三	八三	八三	八三	一
第二十回分利	八二	八二	八二	八二	八二	一

紐育株式

	寄付	高値	安値	引値	前引	出来
スチール株						

臺灣日日新報
日刊夕共十六頁
社長　木村佐一郎
臺北市榮町四丁目二番地
社屋新日日報社　所行發
電話代表　〇〇八番
臺北市北門町二丁目三番地
臺灣日日新報社商事課　發行所
改正臺北市全圖
臺灣日日新報社編輯局編纂
（原稿配給）（臨時増刊）（昭和十二年九月五日第三種郵便物認可）

●商標登記公告
●株式會社（設立）……商號、營業種目、本店、資本ノ總額、一株ノ金額、發起人ノ氏名及住所
●株式會社（變更）……商號、營業種目、本店、資本ノ總額、一株ノ金額、發起人ノ氏名及住所
●株式會社（解散）……商號、解散ノ事由、清算人ノ氏名及住所
●株式會社（清算結了）……商號、清算結了ノ年月日
●株式會社（合併）……商號、合併ノ事由、合併後存續スル會社ノ商號、本店、資本ノ總額、合併後消滅スル會社ノ商號、本店、資本ノ總額、合併ノ年月日
●株式會社（分割）……商號、分割ノ事由、分割後存續スル會社ノ商號、本店、資本ノ總額、分割後新設スル會社ノ商號、本店、資本ノ總額、分割ノ年月日
●株式會社（資本ノ減少）……商號、減少ノ事由、減少ノ總額、減少ノ方法、減少ノ年月日
●株式會社（資本ノ增加）……商號、增加ノ事由、增加ノ總額、增加ノ方法、增加ノ年月日
●株式會社（支配人ノ選任及解任）……商號、支配人ノ氏名、住所、選任又ハ解任ノ年月日
●株式會社（社債）……商號、社債ノ總額、各社債ノ金額、利率、償還ノ方法、償還ノ年月日
●株式會社（公告）……公告ノ方法
●株式會社（解散ノ決議ノ取消）……商號、取消ノ事由、取消ノ年月日

明治天皇の御靈奉祀を望む
臺灣神宮と呼稱も改めたい

一

臺灣神社臨時遺骸埋葬局の規定が此の程發表されて、愈いよ同規定に依る八名の參與員並に幹事長一名の任命を見、更に去る五月一日を以て實際上の事務開始となり、愈いよ本月十四日午前十時から第一回の打合會が開催されたこの遺骸埋葬局は、神社創設の建築工事は勿論のこと、土木、造林關係、外苑設置、境內擴張竝びに參道其他に必要なる萬般の工事と事務一切を總轄するもので、其の打合會は先づ神社の鎭座祭式から考慮決定することとなつたものの如く、これで愈いよ臺灣神社の實現も遠からず眼前に現はるゝことゝなつたわけである。此の工事竣成期間は二百五十日、三ヶ年繼續事業であるから、若くも天長節頃には竣工し、翌十五年の紀元二千六百年の大祭までには分祀合祀することと信ずるのである。

二

此の機會に於て吾等の衷誠をこゝに申述べんとすることは、祭神として更に明治天皇の御靈をも奉祀いたゞきたき一事である。故にて言ふもなく臺灣神社の祭神は大國魂神、大己貴命、少彦名命の三柱を二座とするものと北白川宮能久親王命之二座とするものとの二座に在します。此の內神代の三神は國土に示されてある通り國土經營の事業を成し遂げさせられ後、更に明治天皇の御靈をも奉祀いたし

（第三種郵便物認可）　昭和十二年五月九日　臺灣日日新報　第一万三千三百三十四號　A　（三）

運賃値上問題、第二段へ
船會社側は 平均一二割引上を申出
實施期、出荷六月、入荷七月

自發的協調會は既報の如く今月に入つて具體的交渉の第一歩を踏出し荷主側に對しては各關係船會社は個別的に口頭又は書面を以て第一次申出をなしてゐたが、六日を以て大體一巡し殘々第二次段階へ入ることとなつた、而して船會社側の申出は全般的に見て引上率は二割内外、時期は輸移出品に對しては六月一日、輸移入品に對しては七月一日より實施を希望して居り荷主側は立場を全然異にしてゐるので引上率の半減又は據置、時期は十月以降を希望してゐる模樣である

ところ米商側は昨年大幅引上げをなしたばかりであるし四圍の諸情勢からして引上は已むを得ずとするも引上額は五錢實施期は十月一日を基準とする旨主張し後に交渉の經過に至らず六時散會した、然し雙方の空氣は險惡ではなくアト數次の會談にて妥協点に達し得るものと見られてゐる、尚バナナに對しては數日前書面を以て引上率約一割、實施期六月一日等の具體的申出をなして居り近く商業會會員中本部にて會員參集その態度を決定次第船會社側と具體的交渉を開始することとなつてゐる

米商側は 一袋五錢迄
實施は十月を希望

船會社側は繁忙時代を殺々たる歐洲航路に入つたが、最大多出品である米穀に對しては船會社側は極力移出米商地區自發に運賃引上の已むなき旨の申出でをなしたので港田氏は移出米商組合に對し昨年六月迄の分艙に取扱ひ來商側の態度が決定したので船會社側との第二次會合を七日午後三時より台北飯店ホテルに於て開催交渉することゝなつた、出席は三井（谷口）三菱（谷口）杉原商業（井出）加藤商會（加藤）が移出米商側を代表し、船會社側は松本郵船、中村商船會社及台灣郵船台北出張所田中氏が代表として出席し

先づ船會社側より米運賃引上の已むなき事情を述べ引上額一袋十錢實施期六月一日を主張せる

當限の蓬萊米は 出廻り壓迫氣構へ
割高は漸次訂正か

中間端境期に於ける內地米好資行の折柄一期蓬萊米は從來他米に比べ割高で當限十一四九十錢台と强保合ひ內地移入商に敬遠され殊に本年はインフレの物價高につれ米價の割安感あるものと見越して押買買ひ人氣旺盛となつた二方面も數日來强硬